

RELATÓRIO ANUAL ABBR 2021

REABILITAR



ASSOCIAÇÃO
BRASILEIRA
BENEFICENTE
DE REABILITAÇÃO



O PANORAMA DE 2021

O ano foi marcado pela continuidade de esforços no combate à pandemia da Covid-19, mantendo todas as medidas preventivas necessárias ao atendimento e proteção dos nossos pacientes, além dos cuidados com a nossa equipe técnica.

2021

INAUGURAÇÃO

DE UM POSTO DE VACINAÇÃO
NA ABBR.

OBRAS DE RENOVAÇÃO
E AMPLIAÇÃO DE DIVERSOS
SETORES DE ATENDIMENTO.

REPOSICIONAMENTO
E CRIAÇÃO DE NOVOS SETORES.

DESTAQUES

A ABBR – Associação Brasileira Beneficente de Reabilitação, fundada em 1954, nasce em meio à necessidade de cuidar da população brasileira assolada pelas sequelas da poliomielite, que vitimou milhares de pessoas em nosso país.

Diante de tal situação, surge uma instituição com um perfil inovador e disruptivo para sua época, com novas técnicas e conceitos de reabilitar, culminando com a criação da Primeira Escola de Fisioterapia do Brasil e o desenvolvimento de outras especialidades como Terapia Ocupacional, Fonoaudiologia, Musicoterapia, Psicologia do Reabilitar e a própria Fisiatria se dando conta da necessidade da superespecialização para a abordagem de pacientes amputados, craneoencefálicos, raquimedulares e, por último, porém não menos importantes, as doenças infantojuvenis com grandes prejuízos motores e intelectuais para as nossas crianças.

Diante desses imensos desafios técnicos do dia a dia da assistência, vem somar-se o subfinanciamento com a injusta remuneração pelos serviços de excelência, prestados à nossa população, sempre esperançosa pelo seu pronto restabelecimento físico e psicossocial.

Em 2020, de forma avassaladora, o mundo se viu num cenário de pandemia causada pelo coronavírus, e nos coloca a todos de joelhos diante da brutalidade das perdas de vidas de forma súbita, originando uma crise mundial, sanitária, econômica e social sem precedentes neste século, bem como das mudanças de hábitos diários em nossas vidas. Sofremos todos: governos, instituições, seres humanos.

Ao que parece, 2022 acena com um arrefecimento da pandemia da Covid-19, mas vem nos mostrando, ou melhor, sinalizando a necessidade de nos reinventarmos. Foram feitos ajustes



de ordem organizacional penosos, porém extremamente necessários para nova adequação em ordem da prestação dos nossos serviços, ainda muito mal remunerados pela defasada Tabela SUS – Sistema Único de Saúde / MS – Ministério da Saúde, sem qualquer sinalização de reajuste, que sequer cobre parte dos nossos custos; hoje já bastante racionalizados.

O trabalho da ABBR vem meritoriamente sendo reconhecido ao longo desses anos pela nossa sociedade, haja visto o volume de doações e legados que contemplam a instituição e são de suma importância para a sua sobrevivência.

O incremento do portfólio de serviços, parcerias institucionais, bem como um efetivo controle de custos serão fundamentais para emergirmos desta crise pandêmica.

A luta pela perenidade desta casa continua dentro de um sistema extremamente complexo e de muitos desafios como o da saúde. Porém, é nesse ambiente, muitas vezes adverso, que juntos, conselheiros, doadores e colaboradores encontram-se em prol do melhor atendimento aos nossos pacientes, fortalecendo a nobre missão da ABBR.

JOÃO ALVES GRANGEIRO NETO
Superintendente Executivo da ABBR

ABBR = CENTRO DE REABILITAÇÃO + OFICINA ORTOPÉDICA

Somos Centro de Referência na Medicina de Reabilitação e Centro Especializado em Reabilitação Física e Intelectual (CER II) pela classificação do Ministério da Saúde.

CENTRO DE REABILITAÇÃO

Nossas unidades e setores multidisciplinares, formam uma rede completa e totalmente integrada de serviços para reabilitar pacientes de baixa, média e alta complexidade.

*Reabilitar
é a nossa missão!*

ABBR

Desde 1954

Pacientes com amputação como o Sr. Adailson, encontram na ABBR serviços de reabilitação física, psicológica e a produção de prótese para a sua mobilidade, qualidade de vida e reinserção social.

OFICINA ORTOPÉDICA

Trabalha de forma integrada ao Centro de Reabilitação como referência na confecção de aparelhos de aplicação terapêutica e formando profissionais da área.

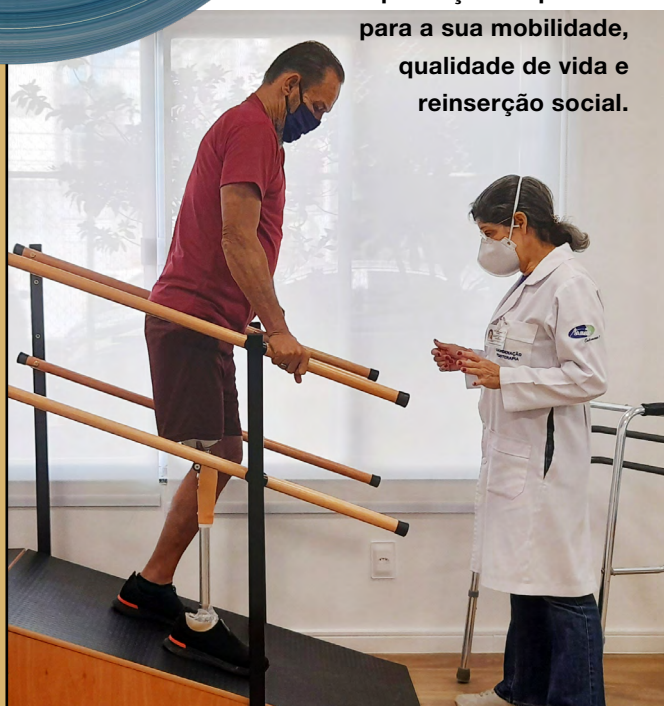

CENTRO DE REABILITAÇÃO

UNIDADES E SETORES DO CENTRO DE REABILITAÇÃO:



Desde 2013, Sandra é paciente do Setor de Reabilitação Neurológica da ABBR.

Ela perdeu a força nos membros inferiores em função de um tumor medular.

FISIOTERAPIA

Setor de Amputados
Setor de Reabilitação Neurológica
Setor de Terapia Integrada (STI)
Reabilitação Respiratória
RPG (Reeducação Postural Global)
Pilates Fisioterapêutico
ABBR Care - Centro Avançado em Reabilitação
Tratamento de Pequenas Lesões



Desde que iniciou o seu tratamento, Sandra adquiriu independência funcional e mais qualidade de vida.



TERAPIA OCUPACIONAL

Terapia Ocupacional Geral
Terapia da mão
Laboratório de AVD - (Atividades da Vida Diária)
Oficina Terapêutica

SETORES MULTIDISCIPLINARES

Fonoaudiologia
Psicologia
Serviço Social
Consultórios Médicos
Enfermagem



INFANTOJUVENIL

Fisioterapia
Psicologia
Fonoaudiologia
Terapia Ocupacional



Hoje, Sandra pratica levantamento de peso como esporte.

OFICINA ORTOPÉDICA

TRABALHA DE FORMA INTEGRADA
AO CENTRO DE REABILITAÇÃO

É referência na confecção de aparelhos
de aplicação terapêutica.

PRÓTESES



Próteses de membro inferior e, no centro, um exemplo de personalização.

Próteses são dispositivos
utilizados para substituir
membros amputados ou
mal formados.



Prótese de membro superior
em estágio de produção.



A expertise dos técnicos da Oficina Ortopédica da ABBR atende às necessidades de próteses cobertas para pacientes do SUS (Sistema Único de Saúde), assim como a montagem de próteses para pacientes particulares, utilizando os componentes mais modernos do mercado e de diversas marcas.

ÓRTESES

São dispositivos que auxiliam
nas funções ou previnem
o aumento de deformidades.



Ao lado e acima, alguns exemplos
de órteses para membros inferiores
e coletes produzidos em nossa
Oficina Ortopédica. Todas são
confeccionadas feitas sob
medida e com prescrição médica.

SAPATARIA

O setor de Sapataria da Oficina
Ortopédica confecciona
palmilhas para alterações
dos pés e calçados para pés
neuropáticos, amputações
parciais de pé e outras
alterações ortopédicas.



MEIOS AUXILIARES DE LOCOMOÇÃO

Fornecemos cadeiras de rodas, muletas, andadores e cadeiras de banho.



DADOS ESTATÍSTICOS - SAÚDE

ATENDIMENTOS NO CENTRO DE REABILITAÇÃO

MÉDIA POR DIA	PACIENTES QUE FREQUENTAM A ABBR	
PACIENTES	USUÁRIOS DO SUS*	NÃO USUÁRIOS DO SUS
ADULTOS	410	265
CRIANÇAS	68	27
TOTAL	478	292

TOTAL GERAL: 770

MÉDIA POR MÊS	PACIENTES EM TRATAMENTO (EM 1 OU MAIS SETORES, DE 1 A 3 VEZES POR SEMANA)	
PACIENTES	USUÁRIOS DO SUS*	NÃO USUÁRIOS DO SUS
ADULTOS	933	762
CRIANÇAS	222	102
TOTAL	1.155	864

TOTAL GERAL: 2.019

*SUS - SISTEMA ÚNICO DE SAÚDE

ATENDIMENTOS NA OFICINA ORTOPÉDICA

PRODUTOS ENTREGUES	QUANTIDADES	
	USUÁRIOS DO SUS*	NÃO USUÁRIOS DO SUS
Calçados ortopédicos	1.254	376
Órteses	910	170
Próteses	850	48
Cadeiras de rodas	627	-
Termomoldável	234	34
Cadeiras higiênicas	292	-
Muletas (pares)	261	-
Andadores	218	-
Outros serviços	0	851
TOTAL	4.646	1.479

TOTAL GERAL: 6.125

*SUS - SISTEMA ÚNICO DE SAÚDE

ATENDIMENTOS POR UNIDADES CLÍNICAS

1.813

ADULTOS E

365

CRIANÇAS ATENDIDAS

1.077

POR PEQUENAS LESÕES

- 43% algias partes moles
- 21% osteoartrite
- 14% algias vertebrais
- 10% lesões musculares
- 8% alteração postural
- 4% outros

365

INFANTOJUVENIL

- 52% transtorno do espectro autista
- 25% paralisia cerebral
- 14% atraso psicomotor
- 4% malformação congênita
- 3% malform. congên. do SNC (Sistema nervoso central)
- 2% outros

346

POR AMPUTAÇÕES

- 80% doença vascular
- 15% traumáticas
- 3% infecciosas
- 3% tumorais
- 1% congênitas

249

POR LESÕES CEREBRAIS

- 70% AVC (Acidente vascular cerebral)
- 12% TCE (Traumatismo cranioencefálico)
- 8% ataxias
- 7% demências
- 3% outros

84

POR DOENÇAS NEUROMUSCULARES

- 38% neuropatias
- 25% mielopatias
- 19% miopatias
- 13% esclerose múltipla
- 5% poliomielite

57

POR LESÕES MEDULARES

- 68% violência
- 18% queda
- 8% acid. automobilístico
- 4% mergulho
- 2% outros

As quantidades informadas referem-se a atendimentos realizados no Centro de Reabilitação.

DADOS ESTATÍSTICOS - SAÚDE

PROCEDIMENTOS - CENTRO DE REABILITAÇÃO

POR ANO	ESPECIALIDADES	USUÁRIOS DO SUS	NÃO USUÁRIOS DO SUS
CRIANÇAS DE 0 A 12 ANOS	Infantojuvenil - Fisioterapia	7.747	1.697
	Infantojuvenil - Terapia Ocupacional	5.716	1.321
	Infantojuvenil - Psicologia	1.493	824
	Infantojuvenil - Fonoterapia	5.273	1.564
	Infantojuvenil - Musicoterapia	431	476
ADULTOS	ABBR Care	-	26.806
	Espaço ABRR - Adapt	-	131
	Fonoaudiologia	1.307	1.999
	Laboratório AVD - Atividade da Vida Diária	3.858	105
	Musicoterapia	108	119
	Oficina Terapêutica	2.328	35
	Pilates	-	3.024
	Psicologia	1.062	3.636
	Reabilitação Cardiopulmonar	8	4.450
	Reabilitação Neurológica	11.669	3.238
	Reedução Postural Global (RPG)	-	4.540
	Setor de Terapia Integrada (STI)	76.948	1.089
	Terapia Ocupacional Adulto	4.876	1.266
	Terapia Ocupacional Mão	-	2.559
	Tratamento Pacientes Amputados	10.536	307
	TOTAIS		133.360
TOTAL DE PROCEDIMENTOS: 192.546			

FAIXA ETÁRIA / ANO

PACIENTES	QUANTIDADES
Entre 00 a 05 anos	757
Entre 06 a 12 anos	626
Entre 13 a 17 anos	272
Entre 18 a 23 anos	187
Entre 24 a 30 anos	215
Entre 31 a 40 anos	472
Entre 41 a 50 anos	1.285
Entre 51 a 64 anos	2.833
> 65 anos	2.987



*PROCEDIMENTOS: são os recursos terapêuticos utilizados para o tratamento do paciente.

POR ANO AVALIAÇÕES TERAPÊUTICAS

SETORES	USUÁRIOS DO SUS*	NÃO USUÁRIOS DO SUS
CENTRO DE REABILITAÇÃO	10.666	1.620
OFICINA ORTOPÉDICA	908	0
SERVIÇO SOCIAL	1.895	0
TOTAL	13.469	1.620
TOTAL GERAL: 15.089		

*SUS - SISTEMA ÚNICO DE SAÚDE

CONSULTAS AMBULATORIAIS

POR ANO	CENTRO DE REABILITAÇÃO E OFICINA ORTOPÉDICA		
	USUÁRIOS DO SUS* (1)	NÃO USUÁRIOS DO SUS (2)	GRATUIDADES (3)
	7.362	3.342	5
TOTAL: 10.709			

1- Pacientes do Convênio com a Secretaria Municipal de Saúde do Rio de Janeiro - Usuários do Sistema Único de Saúde - SUS.
 2- Pacientes de Convênios Privados e Particulares.
 3- Gratuidade - consultas realizadas gratuitamente, por meio de recursos próprios da ABBR, sem nenhum custo para pacientes, convênios privados ou SUS.

ATIVO

CIRCULANTE 24.006.898,90

CAIXA E EQUIVALENTES DE CAIXA	15.032.883,21
Caixa	7.891,39
Bancos Conta Movimento	83.724,58
Bancos Conta Aplicações Financeiras	14.941.267,24

RECEBÍVEIS DE CLIENTES E OUTROS RECEBÍVEIS	2.087.903,31
Convênios Médicos	1.613.853,63
Encomendas de Produtos Ortopédicos em Confeção	255.485,60
Contas a Receber Oficina Ortopédica	17.498,00
Incentivo Financeiro de Custeio - Centro de Reabilitação - CER - II	280.000,00
Incentivo Financeiro de Custeio - Oficina Ortopédica	108.000,00
(-) Perdas Estimadas com Créditos de Liquidação Duvidosa	(186.933,92)

ESTOQUE	1.767.113,30
Material de Consumo	1.767.113,30

OUTROS ATIVOS CIRCULANTES	5.118.999,08
Bloqueios Judiciais	6.651,00
Contas Correntes	197,64
Depósito Recursal	444.396,43
Adiantamentos	137.483,85
Valores a Apropriar	88.032,09
Legado - Sr. Ronaldo Marques	4.198.433,27
Outros Créditos	237.344,80
Aluguéis a Receber	6.460,00

ATIVO NÃO CIRCULANTE 91.911.417,24

IMOBILIZADO	
Bens Móveis	1.142.728,22
Móveis e Utensílios	5.042.839,14
(-) Depreciação Acumulada Bens Móveis	(3.900.110,92)

Bens Imóveis - ABBR	83.363.250,52
Terrenos	62.800.000,00
Edificações	22.208.015,34
(-) Depreciação Acumulada Bens Imóveis	(1.644.764,82)

Bens Imóveis Inalienáveis	7.195.000,00
----------------------------------	---------------------

Bens em Comodato	1.500,00
-------------------------	-----------------

Intangível	208.938,50
-------------------	-------------------

TOTAL DO ATIVO 115.918.316,14

PASSIVO

CIRCULANTE 6.706.334,64

OBRIGAÇÕES TRABALHISTAS E ENCARGOS	4.117.805,73
Contribuições Sociais a Recolher	341.061,30
Saldo Acordo Coletivo - a Pagar	6.088,48
Salários a Pagar	559.518,09
Acordos Judiciais a Pagar	154.389,81
Lei 11.345/2006 - Previdência Social	1.431.610,56
Lei 11.941/2009 - Receita Federal do Brasil	604.292,02
Parcelamento - Obrigações Sociais	1.020.845,47

VALORES A PAGAR	326.272,33
Fornecedores	326.272,33

OBRIGAÇÕES PROVISIONADAS	1.504.078,71
Provisão de Férias e Encargos	1.036.080,95
Provisão para Contingências Trabalhistas	462.997,76
Provisão para Contingências Cíveis	5.000,00

OUTRAS OBRIGAÇÕES	758.177,87
Serviços e Obrigações Junto a Terceiros	87.541,56
Contrato de Aluguéis	293.206,66
Outros Créditos	44.886,95
Pensão Alimentícia	4.264,05
Convênio 114/2018 SMS	327.777,29
Seguros a Pagar	501,36

PASSIVO NÃO CIRCULANTE 8.088.553,10

Parcelamento Lei 11.345/2006 - Timemania - Previdência	5.055.063,56
Parcelamento Lei 11.941/2009 - Receita Federal do Brasil	804.474,36
Parcelamento Adm. - Previdência Social	154.261,20
Parcelamento Adm. - Receita Federal do Brasil	-
Parcelamento Adm. - FGTS	238.457,29
Parcelamento - PRT MP.766-2017 - Previdência Social	1.192.409,23
Parcelamento - PRT MP.766-2017 - Receita Federal do Brasil	642.387,46
Bens em Comodato	1.500,00

PATRIMÔNIO LÍQUIDO 101.123.428,40

Patrimônio Social	88.306.217,79
Ajuste de Avaliação Patrimonial	733.579,48
Superávit do Exercício	12.083.631,13

TOTAL DO PASSIVO 115.918.316,14

A ABBR mantém escrituração contábil de todos os fatos financeiros - suas despesas e suas receitas. A Contabilidade da ABBR utiliza livros legais obrigatórios, à disposição dos órgãos de fiscalização e doadores de recursos e materiais. A ABBR dispõe de serviço de auditoria independente.

O Balanço Contábil e as Demonstrações de Resultados são publicadas no Diário Oficial da União e no site www.abbr.org.br

CONTADOR:	:	TÉCNICO EM CONTABILIDADE:	:	MOREIRA ASSOCIADOS
Marcos Bastos Blanes	:	Roberto Guimarães Xavier	:	AUDITORES INDEPENDENTES S/S
CRC-RJ 086315/O-8	:	CRC-RJ 108.514/O-4	:	CRC-RS 4632/O-1 T PR S RJ - CVM N° 10901

INFORMAÇÕES FINANCEIRAS

RECURSOS E DESPESAS ENVOLVIDAS EM ATENDIMENTOS

1- RECEITAS OPERACIONAIS (A)	VALOR
Convênio com o SUS - Sistema Único de Saúde	R\$ 6.967.466,56
Convênios Privados	R\$ 1.484.423,66
Atendimentos Particulares	R\$ 2.332.353,34
TOTAL DE RECEITAS OPERACIONAIS	R\$ 10.784.243,56
2- DESPESAS OPERACIONAIS	
Pessoal e Encargos	R\$ 16.544.769,00
Material Aplicado	R\$ 3.083.482,74
Despesas Administrativas	R\$ 2.790.187,69
TOTAL DE DESPESAS OPERACIONAIS	R\$ 22.418.439,43
3- RESULTADO OPERACIONAL (B)	R\$ (11.634.195,87)
4- RECEITAS NÃO OPERACIONAIS	
Doações	R\$ 2.010.541,11
Aluguéis	R\$ 3.433.500,11
Indenização Rescisão Contrato - Esho/Amil	R\$ 1.880.000,01
Incorporação Imobilizado - Esho/Amil	R\$ 17.441.301,33
Outras Receitas	R\$ 866.775,21
TOTAL DE RECEITAS NÃO OPERACIONAIS	R\$ 25.632.117,77
5- DESPESAS NÃO OPERACIONAIS	
Financeiras	R\$ 1.219.142,47
Correção de Tributos Federais (IR-INSS-FGTS)	R\$ 375.394,04
Outras Despesas	R\$ 319.754,26
TOTAL DE DESPESAS NÃO OPERACIONAIS	R\$ 1.914.290,77
6- RESULTADO NÃO OPERACIONAL (4-5) :	R\$ 23.717.827,00
7- SUPERÁVIT DO EXERCÍCIO (C) (3+6):	R\$ 12.083.631,13

NOTAS:

A - As receitas dos serviços particulares e de convênios privados foram reduzidas ainda devido a pandemia do Novo Coronavírus. Ressaltamos que as receitas operacionais são aquelas obtidas pelo Centro de Reabilitação e pela Oficina Ortopédica, cuja maior clientela é composta de usuários do convênio com a Secretaria Municipal de Saúde – SMS/Rio para atender aos pacientes do SUS – Sistema Único de Saúde. A Secretaria de Saúde do Governo do Estado do Rio de Janeiro, em conjunto com a CIB - Comissão Intergestores Bipartite (instância colegiada de articulação, negociação e pactuação entre os Gestores Estaduais e Municipais para fins de operacionalização das políticas públicas de saúde, de interesse do Sistema Único de Saúde - SUS no âmbito do Estado do Rio de Janeiro), publicou a Deliberação CIB nº 6.262, de 17/09/2020, que "Repactua a Grade de referência da Rede de Cuidados à Pessoa com Deficiência (RCPD) no âmbito do Estado do Rio de Janeiro", estabelecendo que a ABBR é uma unidade de referência de atendimento para os municípios do Rio de Janeiro e apenas de 30% para os municípios de Itaitiaia, Pirai, Resende, Barra Mansa, Barra do Pirai, que fazem parte da Região do Médio Paraíba, e também 30% para os municípios de Mangaratiba e Angra dos Reis, da Região da Baía da Ilha Grande. A Prefeitura do Município do Rio de Janeiro acatou a referida Deliberação ocasionando a redução dos fluxos de tratamentos realizados na ABBR nas áreas de saúde do Centro de Reabilitação e, principalmente, na Oficina Ortopédica, onde houve uma redução de mais de 50% nos atendimentos, uma vez que a ABBR atendia aos 92 municípios do Estado do Rio de Janeiro, representando hoje em termos de atendimentos, um número ínfimo da receita, uma vez que mais da metade dos pacientes eram oriundos de outros municípios.

B – O Resultado operacional em 2021 foi deficitário em R\$11.634.195,87, no ano de 2020 foi deficitário em R\$11.335.663,18.

C – O Resultado Superavitário do Exercício de 2021, no montante de R\$ 12.083.631,13, ocorreu principalmente em razão da incorporação ao patrimônio da ABBR do valor de R\$17.441.301,33, oriundo do termo de rescisão do contrato de locação com a ESHO - Empresa de Serviços Hospitalares S.A (Grupo Amil), homologado em 31 de julho de 2021. No ano de 2020 foi deficitário em R\$6.727.909,80.

CUSTO X SERVIÇOS PRESTADOS

PACIENTES SUS - CONVÊNIO COM A SECRETARIA MUNICIPAL DE SAÚDE

QUANTIDADE PROCEDIMENTOS TERAPÊUTICOS	DESPESAS SERVIÇOS DA ABBR
133.360	R\$ 9.001.588,50
VALOR DE RECEITA PAGO PELO CONVÊNIO (SMS)	CUSTO SERVIÇOS DIFERENÇA ABBR-CONVÊNIO
R\$ 1.800.087,21	R\$ 7.201.501,29
ISENÇÕES TRIBUTÁRIAS	R\$ 3.628.430,07

O valor deste custo causa, em parte, o déficit financeiro da ABBR. O quadro acima demonstra a comparação financeira referente aos serviços prestados através do Convênio com a Secretaria Municipal de Saúde – SMS/Rio para atender aos pacientes dos SUS – Sistema Único de Saúde, compreendendo as receitas, os custos dos serviços e as isenções usufruídas. O custo dos serviços prestados no Convênio com a Secretaria Municipal de Saúde – SMS/Rio aos pacientes do SUS - Sistema Único de Saúde, foi de R\$ 7.201.501,29 e as isenções tributárias usufruídas foram de R\$ 3.628.430,07. A diferença de R\$ 3.573.071,22 gerou um déficit financeiro à ABBR.

Portanto, este resultado contribuiu parcialmente para o déficit operacional da Instituição e ficou registrado, sem a devida compensação financeira dos Governos (Federal, Estadual e Municipal), já que a tabela de preços não é reajustada pelo Governo federal desde o ano de 2009. E também ao não conceder subvenção ou auxílio para o custeio da manutenção das atividades da ABBR.

DEMONSTRATIVO DO CUSTO DA ABBR

DEMONSTRATIVO SETORES DE ATENDIMENTO	SUS - SISTEMA ÚNICO SAÚDE	
	PROCEDIMENTOS QUANTIDADE (1)	CUSTO VALOR R\$
Fisioterapia	106.908	6.945.385,62
Fonoaudiologia	6.580	475.684,80
Psicologia	2.555	198.131,87
Terapia Ocupacional	16.778	1.337.169,59
Serviço Social	539	45.216,63
TOTAL	133.360	9.001.588,50

(1) Quantidade: refere-se ao número de procedimentos realizados para pacientes através do Convênio SMS, demonstrados em quantidade, excluída a Oficina Ortopédica.

INDICADORES SOCIAIS



1. AÇÕES E CONTRIBUIÇÕES PARA OS PACIENTES

	QUANTIDADE
Procedimentos Terapêuticos aos Usuários do SUS	133.360
Procedimentos Terapêuticos aos Usuários Não SUS	59.186
TOTAL DE PROCEDIMENTOS TERAPÊUTICOS	192.546
Avaliações Realizadas aos Usuários do SUS	13.469
Avaliações Realizadas aos Usuários Não SUS	1.620
TOTAL DE AVALIAÇÕES REALIZADAS	15.089
Nº de Consultas Médicas aos Usuários do SUS	7.362
Nº de Consultas Médicas aos Usuários Não SUS	3.342
Nº de Consultas Médicas - Gratuitades	5
TOTAL DE CONSULTAS MÉDICAS	10.709
Total de Produtos da Oficina Ortopédica aos Usuários do SUS	4.646
Total de Produtos da Oficina Ortopédica aos Usuários Não SUS	1479
TOTAL DE PRODUTOS DA OFICINA ORTOPÉDICA	6.125

2. DOAÇÕES RECEBIDAS

	VALOR (REAIS)
Pessoas Físicas - depositado em Bancos	165.677,67
Pessoas Jurídicas - depositado em Bancos	77.287,41
Donativos através de depósitos - Campanhas	5.000,00
Contribuintes Mantenedores (boletos via CEF)	1.675.418,76
Doação de Bens e Serviços	87.157,27
TOTAL	2.010.541,11

3. APLICAÇÃO DOS RECURSOS RECEBIDOS À TÍTULO DE DOAÇÃO

	VALOR (REAIS)
Manutenção das Atividades	441.769,03
Material da Oficina Ortopédica	1.176.780,13
Refeições de funcionários	28.936,72
Material de limpeza, reparos e outros	172.099,59
Material hospitalar e medicamentos	190.955,64
TOTAL	2.010.541,11

A ABBR sobrevive dos seus serviços prestados e de doações de pessoas físicas e jurídicas.

4. EQUIPE ABBR

	QUANTIDADE
EQUIPE MÉDICA 6 COLABORADORES CLT 14 COLABORADORES PJ	20
EQUIPE DE GESTÃO	19
EQUIPE OFICINA INDUSTRIAL ORTOPÉDICA	26
EQUIPE DE CENTRO DE REABILITAÇÃO	86
EQUIPE OPERACIONAL	135
TOTAL	286

5. INDICADORES DO CORPO FUNCIONAL

	QUANTIDADE
Colaboradores em atividade ao final do período (272 CLT e 14 PJ)	286
Colaboradores que participaram de cursos, congressos, etc	17
Colaboradores acima de 60 anos	55
Mulheres na Instituição	163
Mulheres em cargos de chefia	23
Colaboradores com deficiência	6
Jovens aprendizes	7
Colaboradores licenciados:	38
=> Acidente de Trabalho	0
=> Auxílio Doença	38
=> Licença Maternidade	0
Estagiários	2
Cursos, palestras e jornadas	7

6. INDICADORES SOCIAIS INTERNOS

	VALOR (REAIS)
Despesas com Plano de Saúde dos Colaboradores	492.485,12
Despesas com Vale-Transporte	445.803,61
Apoio aos Estudos - Educação - Formação Técnica, Cursos e Seminários	3.600,00
Despesa com Alimentação aos Colaboradores	569.368,76
Bolsa Estágio	9.932,90

Nas instalações da ABBR, ou em eventos por ela promovidos, não são permitidas manifestações de caráter político-partidário, nem qualquer tipo de discriminação religiosa, racial ou de gênero.

DESTAQUES

OBRAS DE RENOVAÇÃO E AMPLIAÇÃO DE SETORES DE ATENDIMENTO

2021 foi um ano de obras para renovação e ampliação de espaços de atendimento, para trazer mais conforto e espaço para os nossos pacientes. Alguns setores foram reposicionados e novas abordagens como o Espaço ABBR Adapt, ABBR Care, Espaço Relax ABBR e o espaço Conect&Atividade foram criados.



Sala de Reabilitação Respiratória

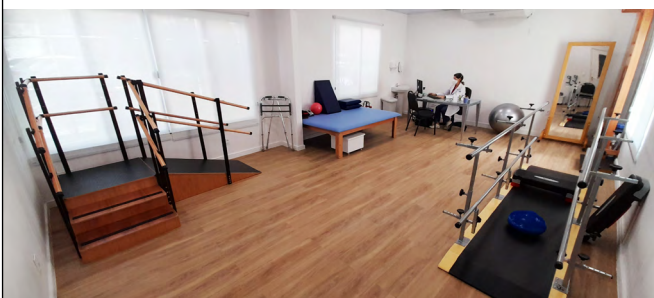

Sala de fisioterapia do Espaço ABBR Adapt

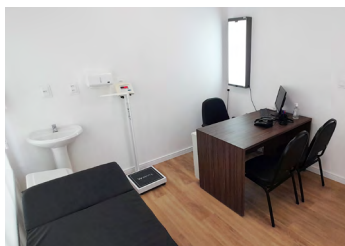
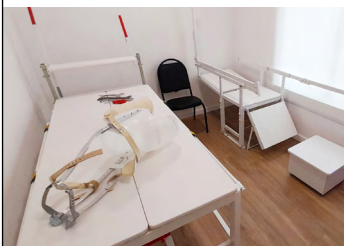

Sala técnica e à direita, consultório médico do Espaço ABBR Adapt



Sala de Psicomotricidade do espaço de desenvolvimento infantil Conect&Atividade.

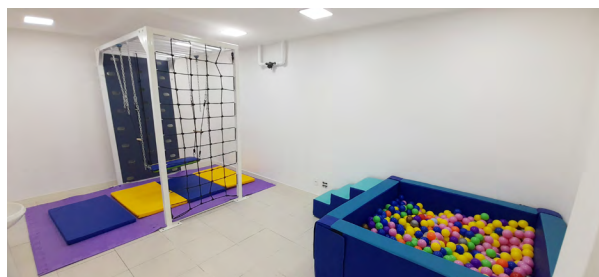

Sala da terapia D.I.R. Floortime do espaço de desenvolvimento infantil Conect&Atividade.



Sala de Terapia da Mão

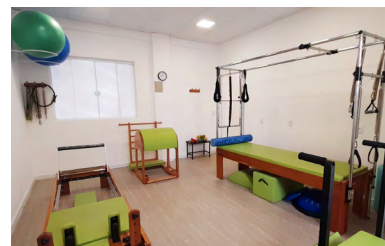

3 novas salas de RPG 2 novas salas de Pilates

NOVO TRATAMENTO COM VISCOSSUPLEMENTAÇÃO

Em 2021, a ABBR trouxe uma novidade para os seus pacientes: o tratamento com Viscosuplementação para doenças articulares degenerativas. Esse é um método simples que consiste na aplicação intra-articular de injeção de ácido hialurônico e é muito utilizado para tratamento do joelho e de outras articulações.

O procedimento proporciona alívio da dor, diminui a inflamação articular e melhora a qualidade da cartilagem, estimulando a formação do colágeno tipo 2 e melhorando o desempenho da articulação.



DESTAQUES

INAUGURAÇÃO DE UM POSTO DE VACINAÇÃO NA ABBR

Um fato marcante e muito simbólico de 2021 foi a inauguração, em 10/04/2021, de um posto de vacinação contra a Covid-19 no espaço da Capela Ecumênica da ABBR.

O evento contou com a presença do Secretário Municipal de Saúde, Dr. Daniel Soranz e do Presidente Voluntário da ABBR, o Dr. Deusdeth Gomes do Nascimento.

Para a nossa instituição, que foi fundada para reabilitar pacientes vítimas da epidemia de poliomielite na década de 50, a inauguração desse posto foi especial, disponibilizando imunizante a toda a sociedade e atuando no combate à pandemia de Covid-19.

A participação da ABBR como posto de vacinação foi encerrada em 29/10/2021 e nos trouxe muito orgulho por termos atuado em uma campanha tão importante para a saúde da população do Rio de Janeiro.



Acima, parte da equipe de enfermagem responsável pela vacinação: à esquerda, a enfermeira Luciana Diogo e à direita, a técnica de enfermagem Gloria Gracie.



Acima à esquerda, o Dr. Deusdeth Gomes do Nascimento, Presidente Voluntário da ABBR, vacina um paciente da Instituição junto com o Secretário Municipal de Saúde, Dr. Daniel Soranz (ao fundo).



Acima, paciente é vacinada e, na próxima foto, é a vez de uma colaboradora da ABBR receber a primeira dose da vacina.



Acima, a emoção do Superintendente Executivo Sr. Aquiles Ferraz Nunes, ao receber a primeira dose da vacina e, ao lado, mais um paciente é imunizado em nosso posto de vacinação.

PROGRAMA JOVEM APRENDIZ



Acima, a equipe dos jovens aprendizes de 2021 junto com as chefias de setores da ABBR. Na segunda fila, da direita para a esquerda, a Sra. Stella Acanjo, do Programa Jovem Aprendiz SENAC-RJ e atrás dela, o Superintendente Executivo da ABBR, Dr. João Grangeiro.

Foi com muito orgulho e alegria, que a ABBR realizou no dia 10/12/21 o evento de boas vindas ao novo time do projeto “Aprendizes Legais”. Este projeto em parceria com o SENAC-RJ, viabiliza a primeira experiência de trabalho para 7 jovens em diversos departamentos da nossa instituição.

O evento apresentado pelo Sr. Edson Gomes, gerente de RH, foi realizado no Auditório ABBR e contou com a presença da Sra. Stella Acanjo, – Integrante da Equipe Gestora do Programa Jovem Aprendiz SENAC-RJ, do Superintendente Executivo da ABBR, Dr. João Grangeiro e da Sra. Rose Stain, Coordenadora de Pessoal da ABBR. As chefias dos setores onde os jovens aprendizes atuarão, também participaram do evento de apresentação e boas vindas.

DESTAQUES

AÇÕES DO SERVIÇO SOCIAL DA ABBR

Em 2021, o Serviço Social da ABBR realizou diversas ações entre atendimentos presenciais e atividades remotas. As lives foram um instrumento utilizado para interagirmos com os pacientes e seus familiares assim como a sociedade. Abordamos assuntos que contribuiram para a reflexão sobre a importância do Esporte Adaptado (Live de Junho), Dia Nacional de Luta da Pessoa com Deficiência, com o tema Defesa dos Direitos (Live de Setembro), conscientização sobre a diabetes através do Novembro Azul, e, em dezembro, terminamos o ano celebrando o Dia Internacional da Pessoa com Deficiência, debatendo sobre as alterações na legislação do Benefício de Prestação Continuada e a Inclusão Escolar.



TREINAMENTO BLS E PRIMEIROS SOCORROS

Em 1 de novembro de 2021, uma equipe de colaboradores de diversas áreas da ABBR participou do curso de Suporte Básico de Vida (BLS) e Primeiros Socorros. Esta foi mais uma iniciativa da instituição para atualização de conhecimentos e atendimento ao nosso paciente diante de emergências.



Acima, os instrutores do curso Raphael Pessoa (primeiro à esquerda) e a Dra. Rosemary Provenzano (terceira da direita para a esquerda), junto aos colaboradores da ABBR de diversas áreas.



Acima, treinamento para o uso de desfibrilador com manobras para ressuscitação cardiopulmonar.



À direita, duas colaboradoras treinam socorro para bebês com obstrução de vias aéreas.

HOMENAGEM

21 ANOS DE GESTÃO DE AQUILES FERRAZ NUNES

Em 05 de abril de 2021, o Sr. Aquiles Ferraz Nunes completou 21 anos e 4 meses como Superintendente Executivo da ABBR. Ao longo da sua trajetória de gestão, ele empreendeu uma jornada de dedicação à reestruturação organizacional e financeira da Instituição, sempre identificado com a defesa e o respeito à causa das pessoas com deficiência.

O Sr. Aquiles coordenou a reunião de todo o acervo histórico da Instituição para preservá-lo para a posteridade, idealizando o espaço Memorial ABBR. Ele foi organizador dos livros históricos “ABBR - Esperança escrita em quatro letras” e “Fernando Lemos - Um nome para se conhecer, um brasileiro para se admirar”(ao lado).

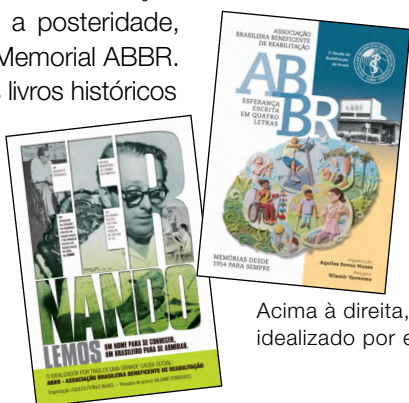

“Aprendi com os nossos pacientes a “preservar a esperança.”



Acima à direita, o Sr. Aquiles Ferraz Nunes na fachada do espaço histórico idealizado por ele: o Memorial ABBR, inaugurado em 23 de maio de 2014.

GOVERNANÇA CORPORATIVA VOLUNTÁRIA E DIRETORIA

JULHO DE 2020 A ABRIL DE 2023

A estrutura de Governança da ABBR é composta por Conselheiros Deliberativos, Conselheiros Fiscais e Conselheiros Consultivos que orientam a condução da ABBR. Os Conselheiros são voluntários. A Administração Executiva é um órgão composto por profissionais técnicos, coordenados pelo Superintendente Executivo que direciona, sob a aprovação do Conselho, as ações adequadas para realização das diretrizes institucionais.



CONSELHO DELIBERATIVO

DEUSDETH GOMES DO NASCIMENTO - Presidente
JOSÉ ARTHUR LEMOS DE ASSUNÇÃO - 1º Vice-Presidente
JOÃO ALVES GRANGEIRO NETO - 2º Vice-Presidente até 05/2021
LUIZ CARLOS PINTO - 2º Vice-Presidente a partir de 05/2021
ISIS TEREZINHA CUNHA PENIDO - Diretora-Secretária

CONSELHO FISCAL - VOLUNTÁRIOS

ABEL MENDES PINHEIRO JÚNIOR
FRANCISCO JOSÉ DE SOUZA

PAULO SOBRINO MARQUES D'OLIVEIRA
ANTONIO JÚLIO GOMES DE AMORIM

IVAN FERREIRA COUTINHO
RICARDO LUIZ ANDRADE FREITAS

CONSELHO DELIBERATIVO - VOLUNTÁRIOS

ARISTOTELES L. M. V. DRUMMOND
CID PEREIRA CALDAS
DENISE CAMOLEZ
EVALDO DE SOUZA FREITAS
JAIR DE CARVALHO E CASTRO
JOSE GOULART FURTADO
JOSÉ LUIZ RUNCO

LUCAS FORTES MAYA
LUIZ CARLOS PINTO até 05/2021
MARIA ESTELA KUBITSCHKE LOPES
MARIA PIA BASTOS-TIGRE BUCHHEIM
PEDRO TRENROUSE
RENATO VALENTE PIMENTEL
REYNALDO VILARDO ALOY

SANDRO MACHADO DOS REIS
SERGIO DA COSTA APOLINARIO
ANGELA LOUCHARD C. M. DA COSTA
EURICO DE LIMA FIGUEIREDO
ISTVAN KAROLY KASZMAR
JAYME BERBAT
JOSÉ RENATO Q. DE ALBUQUERQUE

LUIZ FELIZARDO BARROSO
MARCOS AURÉLIO JACOB HORTA
MAURO OSÓRIO DA SILVA
RICKSON GUEDES DE M. CORREIA
ROBERTO HORCADES FIGUEIRA

CONSELHO CONSULTIVO - VOLUNTÁRIOS

DANIEL HOMEM DE CARVALHO
DULCE PUGLIESE DE GODOY BUENO
HÉLIO PAULO FERRAZ

KATI ALMEIDA BRAGA
LUIS DE PAULA SÈVE
MÁRCIA PELTIER

NELSON LUIZ SPERLE TEICH
SERGIO GUIMARÃES RIERA
THOMAZ P. PIRES MAGALHÃES

CONSELHEIRA ASSOCIADA BENFEITORA

ROSE EVELYN CECY N. GUIMARÃES

CONSELHEIROS(AS) ASSOCIADOS(AS) BENEMÉRITOS(AS)

HERMANO DE VILLEMOR AMARAL FILHO
LÍDIO TOLEDO DE ARAÚJO FILHO
MARISA MURRAY

NICE MARQUES BAPTISTA (IN MEMORIAM)
RENATO DINIZ KOVACH (IN MEMORIAM)
SÉRGIO AUGUSTO PEREIRA NOVIS

SÉRGIO BERMUDEZ
THEOPHILO DE AZEREDO SANTOS (IN MEMORIAM)
WALTER DE OLIVEIRA VILLAS

LEGIONÁRIAS - VOLUNTÁRIAS

DENISE DE ARTAGÃO
DEOLINDA PURIFICACIÓ COSTA
LÊDA COSTA DE PAULA
MARIA HELOISA DA FONSECA
MARIA LUCIA GOMES LEMOS
MARISA MURRAY
MARIA T.A DE ALBUQUERQUE
MARIA ELLY PINHEIRA MACIALIS
MARIA DAS GRAÇAS M. FERREIRA
MAYENNE NAMUR
NICE MARQUES BAPTISTA (IN MEMORIAM)
ORLANDINA P. O. GOMES
SAPHYRA TOSTES
SONIA M. M. MARTINS NETTO (IN MEMORIAM)

ADMINISTRAÇÃO

AQUILES FERRAZ NUNES - Superintendente Executivo até 05/2021
JOÃO ALVES GRANGEIRO NETO - Superintendente Executivo a partir de 05/2021
ANTONIO J. FREITAS DA MOTA - Superintendente Administrativo e Financeiro
WALTER CAMPOS MENDES - Superintendente Serviços Atividade-Fim
ROBSON LUIS SANTOS DE BEM - Superintendente Médico de Reabilitação até 05/2021
LEILA MENEZES DE CASTRO - Superintendente Médico de Reabilitação a partir de 05/2021
ANNA CHRISTINA BOARI ROSA - Coordenadora de Fisioterapia
CAROLINA DOS S. VASCONCELLOS - Supervisora de Terapia Ocupacional
VIVIANE IOZZI BRITO - Gerente de Serviços Industriais Ortopédicos
MARCOS BASTOS BLANES - Gerente de Contabilidade
EDSON DA SILVA GOMES - Gerente de Serviços RH
NORMA VAZ DA SILVA - Assistente da Administração

ATENDEMOS
CRIANÇAS, JOVENS,
ADULTOS E IDOSOS.
CONVÊNIO SUS,
CONVÊNIO
PRIVADOS E
PARTICULARES.

CONSULTAS

Fisiatria

Ortopedia

Neuropediatria

Reumatologia
Infantil

SERVIÇOS MÉDICOS E TERAPÊUTICOS

Fisioterapia Motora
Fisioterapia Respiratória
Reabilitação Cognitiva
Reabilitação Neurológica
Terapia Ocupacional Geral
Terapia Ocupacional Infantil
Terapia da Mão
Reabilitação Intelectual
RPG - Reeducação Postural Global
Pilates Fisioterapêutico
Psicologia - Avaliação e Reabilitação Neuropsicológica
Tratamento com Viscosuplementação
Exame de Eletroneuromiografia
Botox para Espasticidade
Fonoaudiologia
Terapias Manuais
Massoterapia
Drenagem Linfática
Kinesiotaping
Quick Massage
Reflexologia



ASSOCIAÇÃO
BRASILEIRA
BENEFICENTE DE
REABILITAÇÃO

www.abbr.org.br

Rua Jardim Botânico, 660
Jardim Botânico
Rio de Janeiro - RJ
Brasil - CEP 22461-002
(21) 3528-6355/6356/6357
administracao@abbr.org.br

facebook.com/abbrreabilita
instagram.com/abbrreabilita
linkedin.com/company/abbrreabilita

APOIE A ABBR:
www.abbr.org.br/doacao

Chave PIX: administracao@abbr.org.br

Bradesco: Ag. 1444-3 - Conta: 40000-9
Itaú: Ag. 0532 - Conta: 10024-5
Caixa: Ag. 2270 - Conta: 003.2000-0
Banco do Brasil: Ag. 3519 - X - Conta: 111.568-5