

ABBR RELATÓRIO ANUAL 2016

Reabilitar pessoas
com deficiência
é escrever um
futuro com novas
possibilidades.



ABBR E O ANO PARALÍMPICO

Em 2016, com os Jogos Olímpicos e Paralímpicos, o sentido de superação e inspiração dos atletas contagiou a todos nós. A pessoa com deficiência teve destaque, vencendo desafios e mostrando a excelência esportiva de que ela é capaz, quando encontra na sua reabilitação as melhores condições para o seu desenvolvimento.



Canoísta
Caio Ribeiro

Foto de Cezar Loureiro/ MPIX / CPB

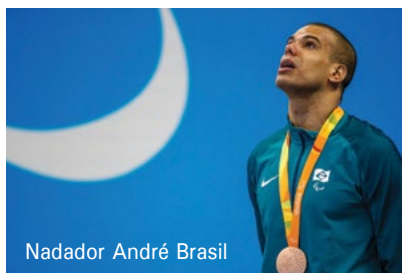

Nadador André Brasil

Foto de Gabriel Heusi/Brasil2016.gov.br

Foi com muito orgulho e alegria que acompanhamos a trajetória de vitórias de dois paratletas medalhistas, que são ex-pacientes da ABBR: o nadador André Brasil e Caio Ribeiro, da canoagem. Foi gratificante observar o valor do nosso trabalho associado a uma grande força de vontade, talento e esforço destes atletas, para superarem todas as dificuldades. Nos entusiasmou também a vibração e o envolvimento da torcida brasileira, percebendo e valorizando a grandeza da superação da pessoa com deficiência.

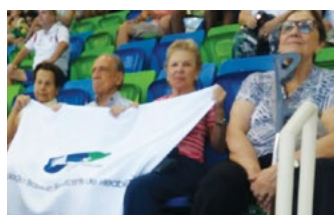

Em 2016, fizemos o nosso melhor acreditando sempre no potencial dos nossos pacientes e com a consciência de que oferecemos a mais completa rede de serviços de reabilitação para eles. Que o espírito paralímpico possa sempre inspirar e divulgar a causa da pessoa com deficiência, que tanto apoiamos com o nosso trabalho.



Foto da esquerda e acima: equipe ABBR prestígia prova de natação nos Jogos Paralímpicos.

MENSAGEM DO PRESIDENTE

A ABBR é reconhecida como pioneira na reabilitação de pessoas com deficiência. O sucesso, embora com a constante dificuldade financeira, é resultado da resolutividade nos tratamentos de saúde aos nossos pacientes. A ABBR adota práticas recomendadas de Governança Corporativa Social como: transparência, prestação de contas e responsabilidade social, assegurando o seu funcionamento regular e a longevidade da Instituição.

O ano de 2016 foi desafiador para a sustentabilidade da ABBR. A Instituição também sofreu reflexos da crise econômica no país, com a consequente e contínua falta de apoio governamental, que há vários anos perdura. Não há revisão da tabela de retribuição pelos serviços prestados através do convênio com a Secretaria Municipal de Saúde do Rio de Janeiro, para atender os pacientes do SUS – Sistema Único da Saúde. O Ministério da Saúde não revisa a tabela desde o ano de 2009. Não houve ajuda dos Governos Estadual e Municipal. A ABBR não recebeu subvenção.

O planejamento estabelecido em 2009 foi afetado no ano de 2014 e perdurou nos anos de 2015 e 2016 – um dos fatores que contribuiu negativamente foi a implantação do Sistema de Regulação – SISREG, sem considerar a complexidade dos serviços da Instituição e a falta de preparo das Clínicas da Família do Município, desconhecendo que pessoas com deficiências, de alta e média complexidades, têm necessidades de iniciarem o tratamento de reabilitação imediatamente. Outro fator foi o não pagamento mensal de R\$140.000,00 referente ao “Incentivo financeiro de custeio” pela Secretaria Municipal de Saúde (SMS-RJ), embora a ABBR tenha sido classificada como Centro Especializado – CER II pelo Ministério da Saúde, através da Portaria MS/SAS nº 835, de 10/09/2015. Esta questão foi amplamente debatida em comunicações e

reuniões da ABBR com a SMS-RJ e o Ministério da Saúde – MS/SAS e Coordenação Geral da Pessoa com Deficiência. O assunto não foi solucionado por falta de entendimento entre os dois órgãos (MS e SMS-RJ), por interpretação da Portaria MS/SAS nº 790, de 01/09/2014. Neste contexto, a ABBR cumpriu as exigências e deixou de receber em 2016 o valor de R\$1.680.000,00.

O reflexo na ABBR foi o seu endividamento, comprometendo as ações da sua gestão por conta da estagnação das suas receitas operacionais e aumento dos custos com: fornecedores, reajustes salariais obrigatórios (só realizado parcialmente), concessionárias de serviços públicos e outras despesas.

Contudo, o objetivo é continuar contribuindo para o alcance da missão da ABBR que tem como objetivo “Oferecer serviços integrados de reabilitação física a pessoas de todas as idades com qualidade e responsabilidade social, estimulando as suas potencialidades e independência para uma vivência plena e digna na sociedade”.

Agradecemos à sociedade civil que colabora com a ABBR na condição de contribuinte mantenedor por meio de doações, pois sem esta solidariedade a situação ficaria insustentável. A todos os voluntários, funcionários e pacientes agradecemos pelo apoio e confiança.

Dr. Deusdeth Gomes do Nascimento

Médico - Presidente Voluntário do Conselho Deliberativo da ABBR

A ABBR APOIA O PLANO “VIVER SEM LIMITES” NO SEU DIA A DIA. E CONTINUA SOBREVIVENDO. É FEITA DE DEDICAÇÃO, SEM LIMITES ÀS PESSOAS COM DEFICIÊNCIA.

COLABORADORES DA ABBR CELEBRAM O ESPÍRITO PARALÍMPICO



Os colaboradores da ABBR foram reunidos para foto com a Tocha Paralímpica no dia 16/09/2016. Foi o momento para conhecerem de perto e celebrarem o espírito paralímpico que contagiou a todos. A foto contou com a presença do Presidente Voluntário Deusdeth Gomes do Nascimento e do Superintendente Executivo Sr. Aquiles Ferraz Nunes.



ABBR PARTICIPA DO REVEZAMENTO DA TOCHA PARALÍMPICA

A ABBR teve a honra de participar do revezamento da Tocha Paralímpica, nos dias 6 e 7 de setembro de 2016. A instituição foi representada pela Dr.^a Maria Pia Bastos-Tigre (foto 1), Vice Presidente; por Thomaz Magalhães (foto 2), paratleta, campeão de ski aquático e Conselheiro Voluntário; pelo Dr. Robson de Bem, Superintendente Médico, que recebeu a tocha de Luciano Oliveira, jornalista, pintor, colaborador e ex-paciente da ABBR (foto 3).



1



2



3

A Tocha Paralímpica pode ser visitada em dois espaços da instituição: no Setor Ambulatório A e no Memorial ABBR.

EVENTO ABBR COM VIVÊNCIAS EM ESPORTES PARALÍMPICOS

Nos dias 21 e 22 de junho, a ABBR por meio do seu Serviço Social, realizou o evento "Venha Viver um Dia Paralímpico!" para pacientes, familiares e acompanhantes. Participaram Victor Lee, administrador do site www.paratleta.com.br e a coordenadora do time paralímpico do Vasco da Gama, Lívia Prates. Ela trouxe técnicos e atletas paralímpicos do clube para vivências em voleibol sentado e em futebol de 7. O jornalista e artista plástico, Luciano Oliveira, ex-paciente da ABBR, falou um pouco sobre o futebol em cadeira de rodas. A ABBR estava representada pela sua equipe do Serviço Social: Luana de Oliveira, Vanessa Ceccatto, Mônica Vivacqua e sua Coordenadora Cristiane Isidoro, além da técnica de enfermagem Gloria Gracie.



 <p>A ABBR é uma associação civil, privada, beneficente, sem fins lucrativos e de utilidade pública municipal, estadual e federal.</p>	 <p>PRÊMIO NACIONAL DIREITOS HUMANOS 1999</p>	<p>MISSÃO</p> <p>Oferecer serviços integrados de reabilitação física a pessoas de todas as idades com qualidade e responsabilidade social, estimulando as suas potencialidades e independência para uma vivência plena e digna na sociedade.</p>	<p>VISÃO</p> <p>Manter-se reconhecida como centro de reabilitação pioneiro no Brasil, em busca continuada de excelência e promoção de conhecimentos com sustentabilidade.</p>
---	--	---	--

AÇÕES DE PREVENÇÃO E REABILITAÇÃO - PESSOAS COM DEFICIÊNCIA

ATENDIMENTOS E PREVENÇÕES - CONSULTAS MÉDICAS POR UNIDADES CLÍNICAS

1.789 CRIANÇAS ATENDIDAS / **9.634** ADULTOS ATENDIDOS

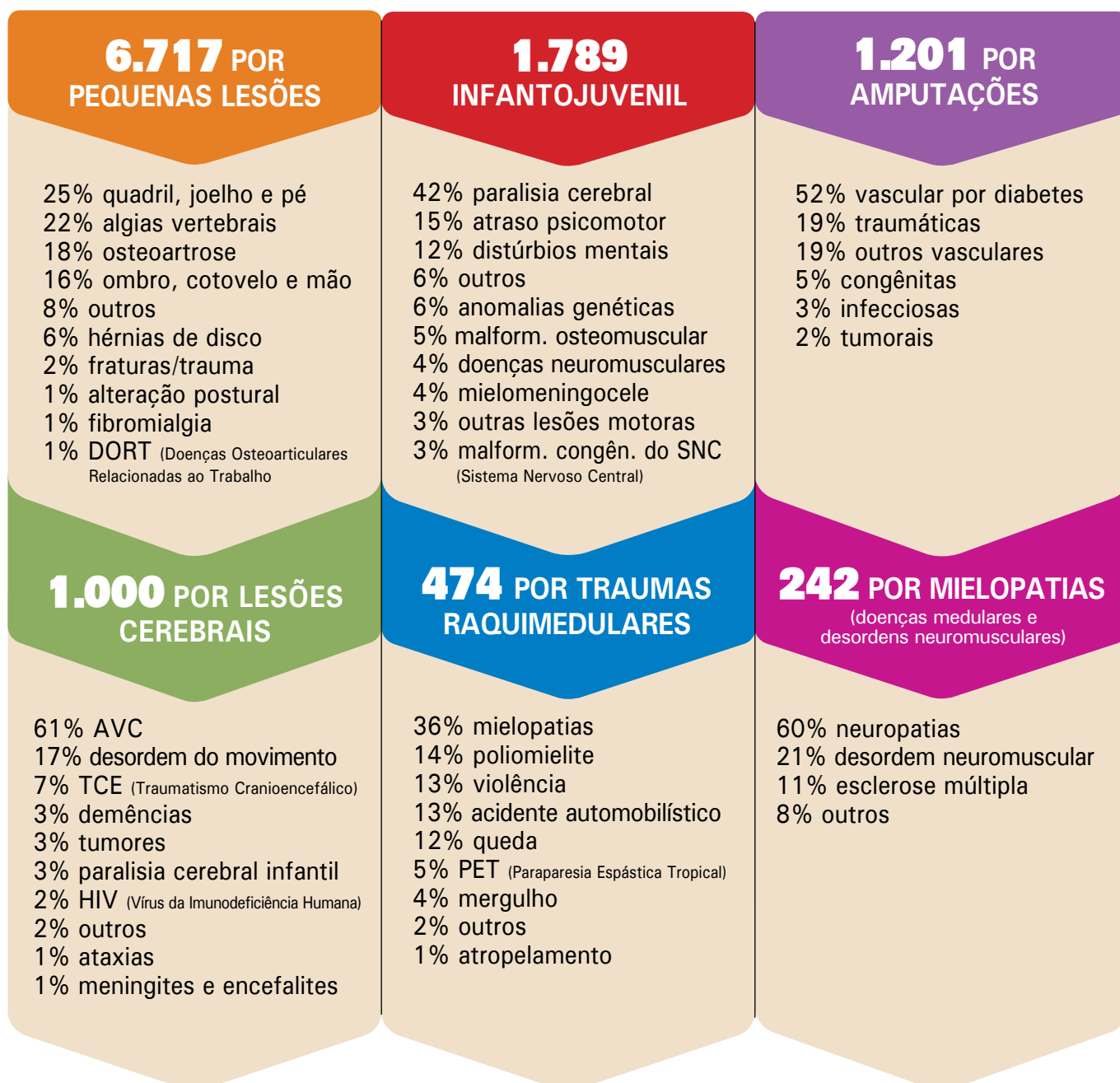

As quantidades informadas referem-se apenas a consultas realizadas no Centro de Reabilitação.

DADOS ESTATÍSTICOS - SAÚDE

AÇÕES DE PROMOÇÃO E PROTEÇÃO À SAÚDE

CENTRO DE REABILITAÇÃO - ATENDIMENTOS E PROCEDIMENTOS*/ANO				
ESPECIALIDADES	USUÁRIOS DO SUS Sistema Único Saúde		NÃO USUÁRIOS DO SUS	
	ATENDIMENTOS	PROCEDIMENTOS	ATENDIMENTOS	PROCEDIMENTOS
Fisioterapia - Pacientes com Grandes Lesões	21.232	21.235	4.535	4.537
Reeducação Postural Global	-	-	5.431	5.441
Fisioterapia - Medicina Esportiva e Pequenas Lesões	103	103	36.956	39.301
Setor de Terapia Integrada	134.262	228.549	34	53
Fisioterapia Respiratória	17.127	17.127	4.678	4.680
Tratamento Pacientes Amputados	21.075	21.080	1.423	1.427
Hidroterapia	335	335	8.487	8.490
Tratamentos de AVC - Acid. Vascular Cerebral	19.419	19.419	5.980	5.897
Infanto Juvenil - Fisioterapia	23.049	23.060	2.855	2.858
Infanto Juvenil - Terapia Ocupacional	18.113	18.121	1.871	1.871
Infanto Juvenil - Psicologia	2.467	2.467	664	664
Infanto Juvenil - Fonoterapia	13.963	13.963	1.524	1.524
Infanto Juvenil - Estimulação Pedagógica	-	-	5.214	5.215
Terapia Ocupacional Adulto	35.751	35.768	5.056	5.064
Oficina Terapêutica	12.456	12.456	523	523
Laboratório AVD - Atividade da Vida Diária	6.431	6.432	588	590
Terapia Ocupacional de Mão	-	-	2.973	2.988
Psicologia	12.071	12.094	2.283	2.283
Musicoterapia	-	-	4.122	4.122
Fonoaudiologia	9.840	9.840	4.696	4.698
Pilates	-	-	6.232	6.240
TOTAL	347.694	442.049	106.125	108.466
TOTAL DE ATENDIMENTOS: 453.819		TOTAL DE PROCEDIMENTOS: 550.515		

*ATENDIMENTOS: são as sessões terapêuticas realizadas. Podem gerar um ou mais procedimentos. O SUS paga por atendimento.

*PROCEDIMENTOS: são os recursos terapêuticos utilizados para o tratamento do paciente.



Paciente com prótese de membro inferior faz tratamento na bicicleta ergométrica no Setor de Amputados.

OFICINA ORTOPÉDICA - ATENDIMENTOS/ANO		
PRODUTOS ENTREGUES	QUANTIDADES	
	USUÁRIOS DO SUS Sistema Único Saúde	NÃO USUÁRIOS DO SUS
Calçados ortopédicos	3.551	758
Órteses	2.709	172
Próteses	1.016	-
Cadeiras de rodas	825	38
Termomoldável	603	-
Cadeiras higiênicas	371	18
Muletas (pares)	287	-
Andadores	247	-
Outros serviços	-	703
TOTAL	9.609	1.689
TOTAL GERAL 11.298		

DADOS ESTATÍSTICOS - SAÚDE

ATENDIMENTOS - CENTRO DE REABILITAÇÃO					
POR DIA			POR MÊS		
MÉDIA DIÁRIA DE PACIENTES QUE FREQUENTAM A ABBR			QUANTIDADE MÉDIA MENSAL DE PACIENTES EM TRATAMENTO (EM 1 OU MAIS SETORES, DE 1 A 3 VEZES POR SEMANA)		
PACIENTES	USUÁRIOS DO SUS Sistema Único Saúde	NÃO USUÁRIOS DO SUS	PACIENTES	USUÁRIOS DO SUS Sistema Único Saúde	NÃO USUÁRIOS DO SUS
ADULTOS	998	249	ADULTOS	1.882	816
CRIANÇAS	111	40	CRIANÇAS	208	109
TOTAL	1.109	289	TOTAL	2.090	925
TOTAL GERAL	1.398		TOTAL GERAL	3.015	

CONSULTAS AMBULATORIAIS			ANO
CENTRO DE REABILITAÇÃO E OFICINA ORTOPÉDICA			
USUÁRIOS DO SUS Sistema Único Saúde (1)	NÃO USUÁRIOS DO SUS (2)	GRATUIDADE (3)	
8.818	5.350	3.281	
TOTAL	17.449		
<p>1- Pacientes do Convênio com a Secretaria Municipal de Saúde do Rio de Janeiro - Usuário do Sistema Único de Saúde - SUS 2- Pacientes de Convênios Privados e Particulares. 3- Gratuidade - pacientes atendidos gratuitamente, por meio de recursos próprios da ABBR, sem nenhum custo para convênios privados ou SUS.</p>			



Paciente cadeirante em tratamento no setor Ginásio de Fisioterapia para melhoria do equilíbrio do tronco.

AVALIAÇÕES TERAPÊUTICAS			ANO
SETORES	USUÁRIOS DO SUS Sistema Único Saúde	NÃO USUÁRIOS DO SUS	
Centro de Reabilitação	32.606	31	
Oficina Ortopédica	158	16	
Serviço Social	5.636	-	
TOTAL	38.400	47	
TOTAL GERAL	38.447		

FAIXA ETÁRIA		PACIENTES/ANO
PACIENTES	QUANTIDADES	
Entre 00 a 05 anos	1.090	
Entre 06 a 12 anos	786	
Entre 13 a 17 anos	451	
Entre 18 a 23 anos	206	
Entre 24 a 30 anos	306	
Entre 31 a 40 anos	657	
Entre 41 a 50 anos	3.206	
Entre 51 a 64 anos	3.410	
> 65 anos	3.110	

INFORMAÇÕES FINANCEIRAS

RECURSOS E DESPESAS ENVOLVIDAS EM ATENDIMENTOS

RECEITAS	VALOR
Convênio com o SUS - Sistema Único de Saúde	R\$ 11.692.710,91
Convênios Privados	R\$ 1.703.808,23
Atendimentos Particulares	R\$ 2.601.548,33
Doações	R\$ 2.718.439,70
Outras Receitas (1)	R\$ 3.627.551,46
TOTAL	R\$ 22.344.058,63

DESPESAS	VALOR
Pessoal e Encargos	R\$ 15.300.291,89
Material Aplicado (2)	R\$ 2.585.662,24
Despesas Administrativas	R\$ 3.057.394,74
Outras Despesas (3)	R\$ 1.847.362,70
TOTAL	R\$ 22.790.711,57

RESULTADO DO EXERCÍCIO 2016: - R\$ 446.652,94

NOTAS:

1 - Referem-se a receitas com locação de unidade hospitalar, estacionamento, receitas financeiras, reembolso de despesas e outras.

2 - Referem-se a despesas com matéria-prima para confecção de órteses, próteses e calçados ortopédicos, além de meios auxiliares de locomoção e material de consumo para manutenção das atividades.

3 - Referem-se a glosas não recuperadas (SUS e outros convênios), perdas materiais, baixa do imobilizado, fundo para provisão para créditos a serem liquidados e contingências cíveis.



Paciente em tratamento no Setor Infantojuvenil para estimular o desenvolvimento sensório-motor.

GRATUIDADES - SERVIÇOS PRESTADOS À POPULAÇÃO DE BAIXA RENDA

CONVÊNIO COM A SECRETARIA MUNICIPAL DE SAÚDE PACIENTES SUS	QUANTIDADE PROCEDIMENTOS TERAPÊUTICOS	CUSTO SERVIÇOS DA ABBR	VALOR DOS SERVIÇOS PAGO PELO CONVÊNIO	GRATUIDADE DIFERENÇA ABBR-CONVÊNIO
	460.041	R\$ 10.083.140,00	R\$ 4.176.404,44	R\$ 5.906.735,56 (1)

(1) O custo desta gratuidade causa, em parte, o déficit financeiro da ABBR

O custo dos serviços prestados aos pacientes do SUS - Sistema Único de Saúde - foi de R\$ 5.906.735,56. As isenções tributárias usufruídas foram de R\$ 4.003.588,01. A diferença de R\$ 1.903.147,55 gerou um déficit financeiro à ABBR. Este déficit contribuiu parcialmente para o endividamento da Instituição e ficou registrado como contra-partida, sem a devida compensação financeira do governo, ao não conceder subvenção ou auxílio para o custeio da manutenção das atividades da ABBR.

DEMONSTRATIVO DO CUSTO DA ABBR E VALOR RECEBIDO - GRATUIDADE

DEMONSTRATIVO SETORES DE ATENDIMENTO	SUS - SISTEMA ÚNICO SAÚDE	
	QUANTIDADE (1)	VALOR (2)
Consultas Médicas	12.057	1.798.784,65
Fisioterapia	330.915	2.399.474,92
Fonoaudiologia	23.804	299.331,59
Psicologia	14.561	213.861,16
Serviço Social	5.927	295.586,81
Terapia Ocupacional	72.777	899.696,43
TOTAL	460.041	5.906.735,56

Quantidade: refere-se ao número de atendimentos realizados. (1) Atendimentos a pacientes através do Convênio SUS, demonstrados em quantidade. Excluída a Oficina Ortopédica. (2) Refere-se à diferença entre o pagamento do serviço pelo SUS (Sistema Único de Saúde) e o custo básico do referido serviço na ABBR. Custo = > não é o preço dos serviços.

INDICADORES SOCIAIS

1. AÇÕES E CONTRIBUIÇÕES PARA OS PACIENTES	QUANTIDADE	
Total de Procedimentos Terapêuticos	-	550.515
Procedimentos Terapêuticos aos Usuários do SUS	442.049	-
Procedimentos Terapêuticos aos Usuários Não SUS	108.466	-
Total de Avaliações Realizadas	-	38.447
Avaliações Realizadas aos Usuários do SUS	38.400	-
Avaliações Realizadas aos Usuários Não SUS	47	-
Total de Consultas Médicas	-	17.449
Nº de Consultas Médicas aos Usuários do SUS	8.818	-
Nº de Consultas Médicas aos Usuários Não SUS	5.350	-
Nº de Consultas Médicas - Gratuitades	3.281	-
Total de Produtos da Oficina Ortopédica	-	11.298
Total de Produtos da Oficina Ortopédica aos Usuários do SUS	9.609	-
Total de Produtos da Oficina Ortopédica aos Usuários Não SUS	1.689	-
2. INDICADORES DO CORPO FUNCIONAL	QUANTIDADE	
Nº de colaboradores ao final do período (318 em atividade e 41 licenciados)	359	
Nº de colaboradores que participaram de cursos, congressos, etc	43	
Nº de colaboradores acima de 40 anos	209	
Nº de mulheres na Instituição	211	
Nº de colaboradores com deficiência	8	
Nº de colaboradores terceirizados	8	
Total de licenciados	41	
= > Acidente de Trabalho	2	
= > Auxílio Doença	33	
= > Licença Maternidade	2	
= > Licença sem Vencimentos	3	
Estagiários (Não houve programa em 2016)	-	
Bolsistas	1	
Cursos, palestras e jornadas	38	
3. EQUIPE ABBR	QUANTIDADE	
Equipe Médica	12	
Equipe de Gestão	14	
Equipe Oficina Industrial Ortopédica	44	
Equipe do Centro de Reabilitação	142	
Equipe Operacional	147	
TOTAL	359	
4. DOAÇÕES RECEBIDAS	VALOR (REAIS)	
Pessoas Físicas - depositado em Bancos	107.247,12	
Pessoas Jurídicas - depositado em Bancos	191.408,21	
Donativos através de depósitos - Campanhas	4.975,00	
Contribuintes Mantenedores (boletos via CEF)	2.401.412,37	
Doação de Bens e Serviços	13.397,00	
TOTAL	2.718.439,70	
5. APLICAÇÃO DOS RECURSOS RECEBIDOS À TÍTULO DE DOAÇÃO	VALOR (REAIS)	
Manutenção das Atividades	940.950,37	
Material da Oficina Ortopédica	1.376.635,30	
Refeições de funcionários	114.280,71	
Material de limpeza, reparos e outros	212.529,92	
Material hospitalar e medicamentos	74.043,40	
TOTAL	2.718.439,70	
6. INDICADORES SOCIAIS INTERNOS	VALOR (REAIS)	
Despesas com Plano de Saúde dos Colaboradores	144.608,72	
Despesas com Vale-Transporte	416.920,08	
Apoio aos Estudos - Educação - Formação Técnica, Cursos e Seminários	14.919,16	
Despesa com Alimentação aos Colaboradores	458.433,85	
Bolsa Estágio	10.028,00	

Paciente no aparelho Gait Trainer realizando treino de marcha com o sistema de suporte parcial de peso no Ginásio de Fisioterapia.



A ABBR sobrevive de seus serviços prestados, de doações e de parcerias com entidades privadas e governamentais.

Nas instalações da ABBR, ou em eventos por ela promovidos, não são permitidas manifestações de caráter político-partidário, nem qualquer tipo de discriminação religiosa ou racial.



Paciente com prótese de membro inferior produzida pela Oficina Ortopédica ABBR.

BALANÇO CONTÁBIL

01 DE JANEIRO A 31 DE DEZEMBRO DE 2016

ATIVO		PASSIVO	
CIRCULANTE	12.723.773,69	CIRCULANTE	15.160.473,31
CAIXA E EQUIVALENTES DE CAIXA	2.338.761,42	OBRIGAÇÕES TRABALHISTAS E ENCARGOS	5.806.617,60
Caixa	16.448,08	Contribuições Sociais a Recolher	2.389.656,52
Bancos Conta Movimento	26.702,29	Saldo Acordo Coletivo - a Pagar	971.654,84
Bancos Conta Aplicações Financeiras	2.295.611,05	Salários a Pagar	837.994,52
RECEBÍVEIS DE CLIENTES E OUTROS RECEBÍVEIS	7.515.408,20	Acordos Judiciais a Pagar	295.408,52
Convênios Médicos	1.624.328,30	Lei 11.345/2006 - Previdência Social	273.114,38
Particulares e Outros	1.290,55	Lei 11.941/2009 - Receita Federal do Brasil	319.628,92
Encomendas de produtos ortopédicos em confecção	1.809.475,70	Parcelamento Adm. - Receita Federal do Brasil	719.159,90
Contas a Receber Oficina Ortopédica	6.216,00	VALORES A PAGAR	392.151,18
Ministério da Saúde	1.999.990,72	Fornecedores	392.151,18
Incentivo Finan. de Custeio - Centro de Reab. - CER II	2.100.000,00	OBRIGAÇÕES PROVISIONADAS	1.788.105,77
Incentivo Finan. de Custeio - Oficina Ortopédica	162.000,00	Provisão de Férias	68.995,14
(-) Perdas estimadas com créd. de liquidação duvidosa	(187.893,07)	Férias a Pagar	1.433.999,69
ESTOQUE	1.790.345,58	Provisão para Contingências Trabalhistas	43.702,69
Material de Consumo	1.790.345,58	Provisão para Contingências Cíveis	241.408,25
OUTROS ATIVOS CIRCULANTES	1.079.258,49	OBRIGAÇÕES COM TERCEIROS	272.160,60
Bloqueios Judiciais	344.393,38	Esho Empresa de Serviços Hospitalares	272.160,60
Contas Correntes	195.619,15	OUTRAS OBRIGAÇÕES	6.901.438,16
Depósitos Judicial e Recursal	21.703,40	Serviços e Obrigações Junto a Terceiros	172.254,15
Adiantamentos	12.525,00	Ministério da Saúde	3.937.862,16
Valores a Apropriar	27.479,70	Outros Créditos	148.449,13
Outros Créditos	151.905,56	Pensão Alimentícia	6.538,72
Aluguéis a receber	325.632,30	Empréstimos Bancários a Pagar	2.109.999,96
ATIVO NÃO CIRCULANTE	33.739.973,26	Contrato de Mútuo	439.461,12
IMOBILIZADO	1.444.818,15	Parcelamento Concessionária Cedae	86.872,92
Bens Móveis	4.058.571,85	PASSIVO NÃO CIRCULANTE	30.926.773,19
Móveis e Utensílios	(2.613.753,70)	Parcelamento Lei 11.345/2006 - Timemania - Previdência	6.898.751,95
(-) Depreciação Acumulada Bens Móveis		Lei 11.941/2009 - Parcelamento - Receita Federal do Brasil	1.811.065,53
Bens Imóveis - ABBR	29.467.297,97	Parcelamento Adm. - Receita Federal do Brasil	2.236.459,77
Terrenos	2.453,52	F.G.T.S - Parcelamento	302.555,37
Instalações	451.566,39	Empréstimos Bancários a Pagar	1.000.000,08
Obras e Benfeitorias	26.103.161,50	Bens em Comodato	1.500,00
Edificações	6.331.105,60	Parcelamento Concessionária Cedae	195.223,60
(-) Depreciação Acumulada Bens Imóveis	(3.420.989,04)	Acréscimo Patrimonial	18.481.216,89
Bens Imóveis Inalienáveis	2.700.000,00	PATRIMÔNIO LÍQUIDO	376.500,45
Bens em Comodato	1.500,00	Patrimônio Social	1.294.596,63
Intangível	126.357,14	Ajuste Exercício Anterior	(471.443,24)
TOTAL DO ATIVO	46.463.746,95	Déficit do Período	(446.652,94)
		TOTAL DO PASSIVO	46.463.746,95

O resultado operacional é comprometido pelo alto custo dos serviços prestados, com insuficiente remuneração individual recebida do convênio com a Secretaria Municipal de Saúde - pacientes SUS. Este custo elevado gera déficits operacionais, que são compensados com doações dos contribuintes mantenedores e convênios governamentais (as subvenções são registradas como receitas, porém com aplicações em planos de trabalho específico, não sendo permitido para custeio e manutenção).

O custo dos serviços prestados aos pacientes do SUS - Sistema Único de Saúde - foi de R\$ 5.906.735,56. As isenções tributárias usufruídas foram de R\$ 4.003.588,01. A diferença de R\$ 1.903.147,55 gerou um déficit financeiro à ABBR. Este déficit contribuiu parcialmente para o endividamento da Instituição e ficou registrado como contra-partida, sem a devida compensação financeira do governo, ao não conceder subvenção ou auxílio para o custeio da manutenção das atividades da ABBR.

A ABBR mantém escrituração contábil de todos os fatos financeiros - suas despesas e suas receitas. A contabilidade da ABBR utiliza livros legais obrigatórios, à disposição dos órgãos de fiscalização e doadores de recursos e materiais. A ABBR dispõe de serviço de auditoria independente.

O Balanço Contábil e as Demonstrações de Resultados são publicadas no Diário Oficial da União e no site www.abbr.org.br.

DESTAQUES E APOIOS

FILME INSTITUCIONAL “PÓDIO ABBR”

Por ocasião dos Jogos Olímpicos e Paralímpicos, a ABBR, em parceria com a produtora Escaravelho Filmes, produziu o filme institucional “Pódio ABBR”. O filme faz um paralelo da luta pela superação de atletas com a dos nossos pacientes, mostrando que, para eles, o pódio é uma conquista de cada dia. A rede Kinoplex apoiou a nossa causa, apresentando o filme no período de 6/10 a 2/11, antes das sessões dos filmes da rede. O filme contou com a participação voluntária de pacientes e equipe médica.

Kinoplex



Ex-pacientes e pacientes de diversos setores da ABBR na cena final do filme.

XANDE VALOIS APOIA A ABBR

O ator mirim Xande Valois visitou o Setor Infantojuvenil da ABBR para fazer um laboratório para sua atuação na novela “Êta Mundo Bom” com o paciente Pedro Henrique Moura. Eles se tornaram amigos e Xande se envolveu com a nossa causa, voltando outras vezes à instituição para ajudar a divulgá-la por meio de vídeos e fotos. Ele agora é o nosso embaixador mirim e, sempre que possível, colabora conosco divulgando, trazendo sua grande simpatia e visibilidade para mostrar a importância do trabalho social da instituição.



Xande visita o Memorial ABBR com o ex-paciente, jornalista e artista plástico Luciano Oliveira

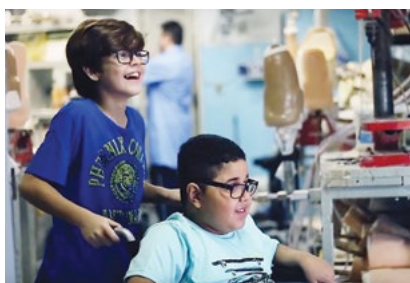

Xande e Pedro gravaram um vídeo juntos para ajudar a divulgar a ABBR.



Xande leva Pedro para visitar a Oficina Ortopédica ABBR.

Xande no setor Infantojuvenil fazendo uma filmagem pedindo doações para a instituição.

DOAÇÃO DO INSTITUTO PHI

O Instituto Phi teve uma importante atuação filantrópica em 2016, doando o valor de 110 mil reais à ABBR em materiais e equipamentos para a manutenção da qualidade dos nossos serviços. Dois setores foram contemplados: na Fisioterapia Respiratória, pacientes infantis e adultos foram beneficiados. No Ginásio de Fisioterapia, o equipamento MOTomed Viva2 Light membros inferiores e superiores beneficiou os pacientes neurológicos adultos e foi instalado no setor em 19/07/2016.



Pacientes utilizam aparelhos doados no Setor de Reabilitação Respiratória.



Paciente utiliza o equipamento MOTomed Viva2 Light.



Da direita para a esquerda: Rita Lusier (Gerente Administrativa), Fátima Cordeiro (Coordenadora de Fisioterapia, Ana Boari (Chefe do Setor de Ginásio) e o Diretor Marcos Pinheiro, do Instituto Phi.

LEGIONÁRIAS ABBR

Em 2016, a Festa Junina do late Clube do Rio de Janeiro arrecadou doações de 380Kg de alimentos não perecíveis, que foram entregues oficialmente às Legionárias da ABBR Sras. Heloisa da Fonseca e Maria Lúcia Lemos. As doações foram feitas para famílias de crianças com paralisia cerebral, pacientes da instituição. Outro importante trabalho das Legionárias foi a organização do tradicional Bazar de Natal, realizado no late Clube no dia 29 de novembro. Como todos os anos, o Bazar foi um sucesso, apresentando muitas novidades. A renda foi revertida para o Setor Infantojuvenil da ABBR. Com a mesma finalidade, as Legionárias também cuidam da manutenção de um bazar dentro da instituição durante todo o ano.



Reportagem na revista do late Clube do Rio de Janeiro.

EVENTOS

JORNADA MÉDICA ABBR

No dia 22/10, sediamos a Jornada Médica ABBR com o tema "Toxina Botulínica no Tratamento de Espasticidades e Distonias", na qual diversos profissionais da área debateram o assunto. Devido ao sucesso do evento, ele se repetirá em 2017. A Jornada aconteceu sob iniciativa e organização do Dr. Luiz Carlos Pinto - Conselheiro Voluntário da ABBR.



Jornada Médica ABBR

EVENTO MEDICINA ESPORTIVA

Nos dias 9 e 10/12 foi realizada no auditório ABBR a "VII Jornada de Medicina do Exercício e do Esporte". O evento da Sociedade de Medicina do Exercício e do Esporte do Rio de Janeiro (SMEERJ) teve o apoio da ABBR, com a presença de renomados profissionais dessas áreas. Para as inscrições do evento foram recebidos alimentos não perecíveis (1 Kg) e/ou 1 par de tênis usado. Este material foi doado para 2 instituições carentes. Como fruto da parceria deste evento, o presidente da SMEERJ doou à ABBR um bicicletário para estímulo ao transporte alternativo.

CIRCUITO DAS ARTES

Todos os anos a Oficina Terapêutica da ABBR, que é um setor da Terapia Ocupacional, participa do Circuito das Artes do Jardim Botânico. A cada ano os pacientes produzem belas peças utilitárias e decorativas para exposição e venda. A renda é revertida para manutenção da Oficina Terapêutica.



Peça de divulgação do evento da VII Jornada do Exercício e do Esporte

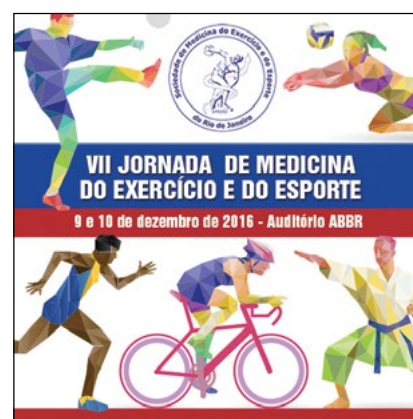

GOVERNANÇA CORPORATIVA VOLUNTÁRIA E DIRETORIA

MAIO DE 2014 A ABRIL DE 2017

CONSELHO DELIBERATIVO - Voluntários

DEUSETH GOMES DO NASCIMENTO - Presidente
MARIA PIA BASTOS TIGRE BUCHHEIM - 1º Vice-Presidente
ROBERTO HORCADES FIGUEIRA - 2º Vice-Presidente
GUSTAVO ESTELLITA C. PESSOA - Diretor-Secretário
ANA CECILIA DA COSTA CARVALHO MELO
ARISTOTELES LUIZ MENEZES V. DRUMMOND
CELINA BEATRIZ MENDES DE ALMEIDA BOTTINO
CHRISTA BOHNHOF-GRÜHN
FRANCISCO LOURENÇO BASTOS TIGRE
GISELLA MARIA AMARAL DO AMARAL
JAIR DE CARVALHO E CASTRO
JOÃO GUILHERME VENTURA MESQUITA
JOSÉ ARTHUR LEMOS DE ASSUNÇÃO
JOSE GOULART FURTADO
JOSE LUIZ RUNCO
JOSE RENATO QUEIROGA DE ALBUQUERQUE
LIDIO TOLEDO DE ARAUJO FILHO
LUCAS FORTES MAYA

LUIZ CARLOS PINTO
LUIZ CARLOS SANTELLI MAIA
LYGIA MARIA GUEDES LOWNDES
MARCOS AURÉLIO JACOB HORTA
MARIA ESTELA KUBITSCHK LOPES
MARIA ISABEL DIAS MURRAY
NICE MARQUES BAPTISTA
PAULO ROBERTO BRUM
PAULO ROBERTO G. DE SOUZA
PEDRO TREGROUSE
RAMON PERILLO
RENATO CAMPOS MARTINS FILHO
RENATO DINIZ KOVACH
RICKSON GUEDES DE M. CORREIA
ROSE EVELYN C. N. M. GUIMARÃES
SERGIO AUGUSTO PEREIRA NOVIS
SERGIO DA COSTA APOLINARIO
SERGIO GUIMARÃES RIERA

SERGIO PAULO BEUTTENMÜLLER
THEOPHILO DE AZEREDO SANTOS
THOMAZ POMPEU P. MAGALHÃES
WALTER DE OLIVEIRA VILLAS

CONSELHO FISCAL Voluntários

AIRTON SOARES CALÇADA
ALCIDES NUNES DA COSTA FILHO
EVALDO DE SOUZA FREITAS
HERMANO DE VILLEMOR AMARAL FILHO
LUIZ ORLANDO GRAÇA
RICARDO LUIZ ANDRADE FREITAS

CONSELHO CONSULTIVO Voluntários

ALOISIO MARIA TEIXEIRA FILHO
CARLOS ALBERTO SERPA DE OLIVEIRA
DENIS ALLAN DANIEL
DENISE CAMOLEZ
EDUARDO LESSA BASTOS
EURICO DE LIMA FIGUEIREDO
FRANCISCO DE ALMEIDA E SILVA
GABRIEL FRANCISCO LEONARDO
GILBERTO SILVA MELLO
ISTVAN KAROLY KASZNAR
JOÃO MAURÍCIO O. W. DE ARAUJO PINHO
JOÃO PAULO DOS REIS VELLOSO
JOHN HENRY ARTHUR LIE LOWNDES
KATI ALMEIDA BRAGA
LIBORNI BERNARDINO SIQUEIRA
MAURICIO DE CASTILHO DINEPI
MAURO OSORIO DA SILVA
RUTH DE ANDRADE REIS
SANDRO MACHADO DOS REIS
SERGIO BERMUDEZ
SONIA MARIA ANDRADE DOS SANTOS

ADMINISTRAÇÃO

AQUILES FERRAZ NUNES - Superintendente Executivo
WALTER CAMPOS MENDES - Superintendente Serviços Atividade-Fim
ROBSON LUIS SANTOS DE BEM - Superintendente Médico de Reabilitação
RITA LUSIER O. FIGUEIREDO - Gerente de Serv. Adm. e Comunicação
FÁTIMA DO CÉU C. GONÇALVES - Coordenadora de Fisioterapia
CAROLINA DOS S. VASCONCELOS - Supervisora de Terapia Ocupacional
ANA ROSA DE S. RODRIGUES - Gerente de Serviços Industriais Ortopédicos
MARCOS BASTOS BLANES - Gerente de Contabilidade
NORMA VAZ DA SILVA - Assistente da Administração

LEGIONÁRIAS - Voluntárias

ANA BEATRIZ OLIVEIRA B. THEDIN
ANA ELIZABETH T. C. COSTA
DENISE DE ARTAGÃO
DEOLINDA PURIFICACIÓ COSTA
ELZA ESPINDULA PINTO
EUGENIA DONATI BACAN
GLAURIA JANAINA DOS SANTOS
LELIA GONÇALVES MAIA
LYGIA MARIA G. LOWNDES
MAPPY CARINO
MARIA CHRISTINA L. FABBRIANI
MARIA HELOISA DA FONSECA
MARIA LUCIA GOMES LEMOS
MARIA ISABEL DIAS MURRAY
MARIA T. DE ALBUQUERQUE
MAYENNE NAMUR

NICE MARQUES BAPTISTA
ORLANDINA P. O. GOMES
SAPHYRA TOSTES
SONIA M. M. MARTINS NETTO
STELLA QUEVEDO DA NÓBREGA
THEREZA CARVALHO
VERA REGINA X. LOPES
WILMA COZZI RIBEIRO

CONSULTAS

FISIATRIA - ORTOPEDIA - REUMATOLOGIA - NEUROLOGIA - MEDICINA DO EXERCÍCIO E DO ESPORTE

SERVIÇOS MÉDICOS E TERAPÊUTICOS

FISIOTERAPIA
FISIOTERAPIA RESPIRATÓRIA
FISIOTERAPIA ESPORTIVA
REABILITAÇÃO COGNITIVA
TERAPIA OCUPACIONAL - GERAL E DE MÃO
RPG - REEDUCAÇÃO POSTURAL GLOBAL
PILATES FISIOTERAPÊUTICO
HIDROTERAPIA
FONOAUDIOLOGIA
MUSICOTERAPIA

PSICOLOGIA - AVALIAÇÃO E REABILITAÇÃO
NEUROPSICOLÓGICA
BOTOX PARA ESPASTICIDADE
EXAME DE ELETRONEUROMIOGRAFIA
DRENAGEM LINFÁTICA
KINESIOTAPING
TERAPIAS MANUAIS
MASSOTERAPIA
QUICK MASSAGE
REFLEXOLOGIA



ATENDEMOS CRIANÇAS E ADULTOS - CONVÊNIO SUS / CONVÊNIOS PRIVADOS / PARTICULARES

ATENDIMENTO ESPECIALIZADO

AVC (ACIDENTE VASCULAR CEREBRAL) - PÓS-CIRÚRGICO ORTOPÉDICO - AMPUTAÇÕES - LESÕES MEDULARES - ALZHEIMER
DOENÇA DE PARKINSON - DOENÇAS NEUROMUSCULARES - GUILLAIN BARRÉ - TDA/H (TRANSTORNO DO DÉFICIT DE ATENÇÃO/
HIPERATIVIDADE) - ENCEFALOPATIA CRÔNICA DA INFÂNCIA - LESÕES ESPORTIVAS - LER (LESÃO POR ESFORÇO REPETITIVO)
PROBLEMAS DE MEMÓRIA - DIFICULDADE DE APRENDIZADO - DISLEXIA - AUTISMO



ASSOCIAÇÃO BRASILEIRA BENEFICENTE DE REABILITAÇÃO
www.abbr.org.br - www.facebook.com/abbr1954

Rua Jardim Botânico, 660 - Jardim Botânico
Rio de Janeiro - RJ - Brasil - CEP 22461-000
Tels.: (21) 3528-6355/6356/6357
FAX: (21) 3528-6398
e-mail: administracao@abbr.org.br

AJUDE A ABBR:
www.abbr/doacao.org.br

BRADESCO
Ag. 1444-3
Conta: 40000-9

CAIXA - Ag. 2270
Conta: 003.2000-0

ITAÚ - Ag. 0532
Conta: 10024-5